



Emne: **Indberetning af ledige boliger pr.
1. juli 2009**

Nr.: **470**

Dato: **25. juni 2009**

Månedlig opgørelse af antal ledige boliger

1. Ledige lejligheder

Til brug for næste måneds undersøgelse om ledige lejligheder pr. 1. juli 2009 er der nu mulighed for indberetning via Landsbyggefondens hjemmeside www.lbf.dk under "Boligregistrering" > "Ledige boliger. **Bemærk at de ledige boliger i de integrerede afdelinger skal anføres under den respektive boligtype.**

Der findes en kort brugervejledning, der beskriver fremgangsmåden ved indberetning via Internettet nederst på samme side som indberetningen af ledige boliger foretages.

Svar fra alle

Fondens anmodning om disse oplysninger sker under henvisning til Lov om almene boliger m.v. § 167, hvorefter boligorganisationen på forlangende skal give fonden alle nødvendige oplysninger om boligorganisationen og dets afdelingers økonomiske forhold. Oplysningerne er således undergivet sædvanlige forvaltningsmæssige regler.

Fonden skal anmode om, at boligorganisationen prioriterer indberetningen højt, og at den er foretaget **senest tirsdag den 7. juli 2009.**

Eventuelle spørgsmål vedr. indberetning via nettet, kan rettes til Linda Stidsen tlf. 3376 2107.

Antal ledige lejligheder pr. 1. juni 2009.

Antallet af ledige lejligheder pr. 1. juni 2009 hos almene boligorganisationer er opgjort til 2.081. Det er 209 flere end ved undersøgelsen pr. 1. maj 2009.

På Landsbyggefondens hjemmeside www.lbf.dk kan orienteringsskrivelsen findes under: "Dokumenter" > "LBF orienterer". Selve statistikken kan på samme hjemmeside ses under: "Boligregistrering" > "Ledige boliger" og herefter enten "Statistik", eller "Ledige Lejligheder".



Ledige lejligheder opgjort efter landsdele

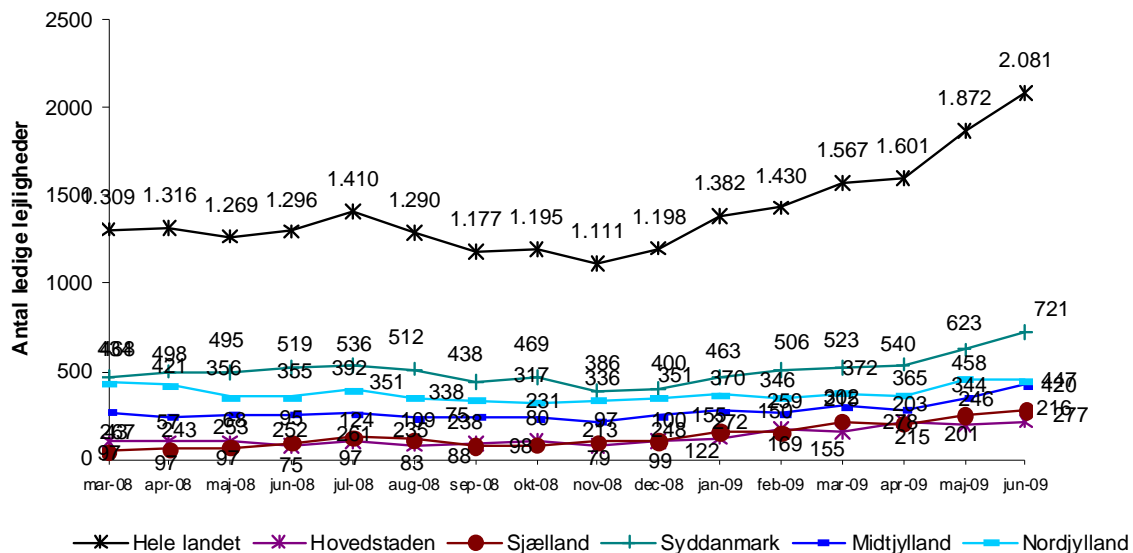

Den forholdsmæssige ledighed opgjort i promille pr. 1.juni 2009

Ibrugtagelsesår	2000-	1990 - 99	Før 1990	Alle		
Lejligheder i alt	33.488	63.220	454.559	551.267		
Ledige lejligheder	354	405	1.322	2.081		
Ledighed i promille	10,6	6,4	2,9	3,8		
Geografi	Hovedstaden	Sjælland	Syddanmark	Midtjylland	Nordjylland	Alle
Lejligheder i alt	203.486	72.983	114.372	111.037	49.389	551.267
Ledige lejligheder	216	277	721	420	447	2.081
Ledighed i promille	1,1	3,8	6,3	3,8	9,1	3,8
Boligtype	Familie	Ældre	Ungdoms	Alle		
Lejligheder i alt	487.866	34.640	28.761	551.267		
Ledige lejligheder	1.240	76	765	2.081		
Ledighed i promille	2,5	2,2	26,6	3,8		
Byggeriets art	Etage	Tæt/lavt	Blandet	Alle		
Lejligheder i alt	359.073	188.277	3.917	551.267		
Ledige lejligheder	1.213	653	215	2.081		
Ledighed i promille	3,4	3,5	54,9	3,8		

**Ledige lejligheder pr. 1. juni 2009 hos almene boligforetagender**

I parentes er anført de af det samlede antal ledige lejligheder, som findes i afdelinger med driftsstøtte fra Landsbyggefonden (dvs. afdelinger, der har fået støtte efter omprioriteringsloven eller reglerne i landsdispositionsfondens)

Region / kommune	Familie	Ældre	Ungdom	I alt		Procent
Region Hovedstaden	86	0	130	216	(54)	0,11
København	62	0	13	75	(19)	0,13
Ballerup	4	0	11	15		0,12
Fredensborg	2	0	35	37	(32)	0,74
Helsingør	0	0	17	17		0,21
Hillerød	0	0	33	33		0,88
Rudersdal	0	0	11	11		0,26
Egedal	9	0	0	9		0,45
Frederikssund	4	0	5	9		0,27
Halsnæs	3	0	0	3	(2)	0,12
Bornholm	2	0	5	7	(1)	0,29
Region Sjælland	112	7	158	277	(69)	0,38
Køge	2	0	4	6	(2)	0,08
Roskilde	2	0	70	72		0,83
Odsherred	6	0	0	6		0,39
Holbæk	8	0	1	9	(1)	0,13
Kalundborg	8	0	3	11	(5)	0,28
Slagelse	35	0	9	44	(26)	0,44
Stevns	1	0	0	1	(1)	0,15
Sorø	0	0	11	11		0,53
Lolland	33	4	2	39	(27)	0,91
Næstved	1	0	55	56	(1)	0,89
Guldborgsund	12	2	1	15	(6)	0,31
Vordingborg	4	1	2	7		0,19
Region Syddanmark	427	8	286	721	(239)	0,63
Middelfart	2	0	4	6		0,27
Assens	21	0	3	24	(3)	1,28
Faaborg-Midtfyn	13	0	0	13		0,51
Kerteminde	1	0	0	1	(1)	0,07
Nyborg	1	0	2	3		0,12
Odense	6	0	4	10	(4)	0,04
Svendborg	25	0	47	72	(54)	1,52
Nordfyns	1	0	3	4		0,33
Haderslev	44	0	31	75	(20)	1,36
Billund	0	0	6	6		0,26
Sønderborg	91	0	42	133	(59)	1,39
Tønder	28	0	1	29	(1)	1,19
Esbjerg	19	0	24	43	(11)	0,30
Varde	28	7	5	40	(20)	1,25
Vejen	9	1	1	11		0,39
Aabenraa	12	0	14	26	(1)	0,46
Fredericia	26	0	0	26	(7)	0,38
Kolding	15	0	73	88	(8)	0,97
Vejle	85	0	26	111	(50)	1,05



Region / kommune	Familie	Ældre	Ungdom	I alt		Procent
Region Midtjylland	312	4	104	420	(154)	0,38
Horsens	1	0	0	1		0,02
Herning	72	0	19	91	(47)	1,19
Holstebro	28	0	4	32	(16)	0,57
Lemvig	14	0	1	15	(4)	1,61
Struer	29	0	1	30	(15)	1,58
Syddjurs	15	0	6	21	(12)	1,17
Norrdjurs	6	0	1	7	(1)	0,30
Favrskov	8	0	4	12		0,61
Randers	16	2	0	18		0,22
Silkeborg	19	1	3	23	(3)	0,28
Skanderborg	4	1	0	5	(2)	0,16
Århus	35	0	32	67	(50)	0,15
Ikast-Brande	8	0	7	15	(1)	0,57
Ringkøbing-Skjern	6	0	4	10		0,32
Hedensted	7	0	2	9		0,49
Skive	20	0	11	31	(3)	0,78
Viborg	24	0	9	33		0,45
Region Nordjylland	303	57	87	447	(128)	0,91
Morsø	8	0	1	9	(3)	0,83
Thisted	14	1	0	15	(8)	0,71
Brønderslev-						
Dronninglund	41	4	2	47	(3)	2,08
Frederikshavn	32	0	29	61	(3)	0,82
Vesthimmerlands	15	2	1	18	(11)	1,07
Læsø	2	0	0	2		3,08
Rebild	20	11	1	32		3,40
Mariagerfjord	18	32	28	78	(7)	4,08
Jammerbugt	5	0	4	9		0,68
Aalborg	50	7	13	70	(12)	0,27
Hjørring	98	0	8	106	(81)	2,21
Hele landet	1.240	76	765	2.081	(644)	0,38

Med venlig hilsen
LANDSBYGGEFONDEN

Birger R. Kristensen

Keld Adsbøl

